



บันทึกข้อความ

ส่วนราชการ งานประชาสัมพันธ์และสารสนเทศ ฝ่ายบริหารทั่วไป โทร. ๑๐๔

ที่ วันที่ ๑๑ กันยายน ๒๕๖๑

เรื่อง ข่าวดัดจากหนังสือพิมพ์ (ประจำวันที่ ๑๑ กันยายน ๒๕๖๑)

๑) เรียน ผส.ชป.๑๐ ผ่าน ผบท.ชป.๑๐

งานประชาสัมพันธ์และสารสนเทศ ฝ่ายบริหารทั่วไป ได้รวบรวมข่าวดัดจากหนังสือพิมพ์ ประจำวันที่ ๑๑ กันยายน ๒๕๖๑ ซึ่งมีเนื้อหาที่เกี่ยวข้องกับกรมชลประทาน จึงเห็นควรแจ้งเวียนให้หน่วยงาน ในสังกัดทราบต่อไป

จึงเรียนมาเพื่อโปรดพิจารณา

(นางสาวสุพรรณษา เนียมหอม)

ปท.ชป.๑๐

๒) ผท

(นางกรองจิตต์ เปลียนสมัย)

ผบท.ชป.๑๐๑๑ ก.ย. ๒๕๖๑

๕) เรียน รอว ผส.รพ.๑๐, ผอ.กิ่งน, ผอ.โครงการ

แก่งหนองนาในฝายบมรนาฯ

เพื่อโปรดทราบ

(นางสาวสุพรรณษา เนียมหอม)

ปท.ชป.๑๐ ๑๑ ก.ย. ๒๕๖๑

๓) -ดำเนินการตามเสนอ

(นายสุชาติ เจริญศรี)

ผส.ชป.๑๐ ๑๑ ก.ย. ๒๕๖๑

M2F

M2F
Circulation: 300,000
Ad Rate: 1,950

Section: First Section/NEWS UPDATE: BANGKOK

วันที่: อังคาร 11 กันยายน 2561

ปีที่: -

ฉบับที่: 1691

หน้า: 4(บน)

Col.Inch: 39.47

Ad Value: 76,966.50

PRValue (x3): 230,899.50

คลิป: 3/3

หัวข้อข่าว: เร่งระบายน้ำเจ้าพระยา รองรับมวลน้ำใหม่ฤดูฯเดือนรับมือฝน

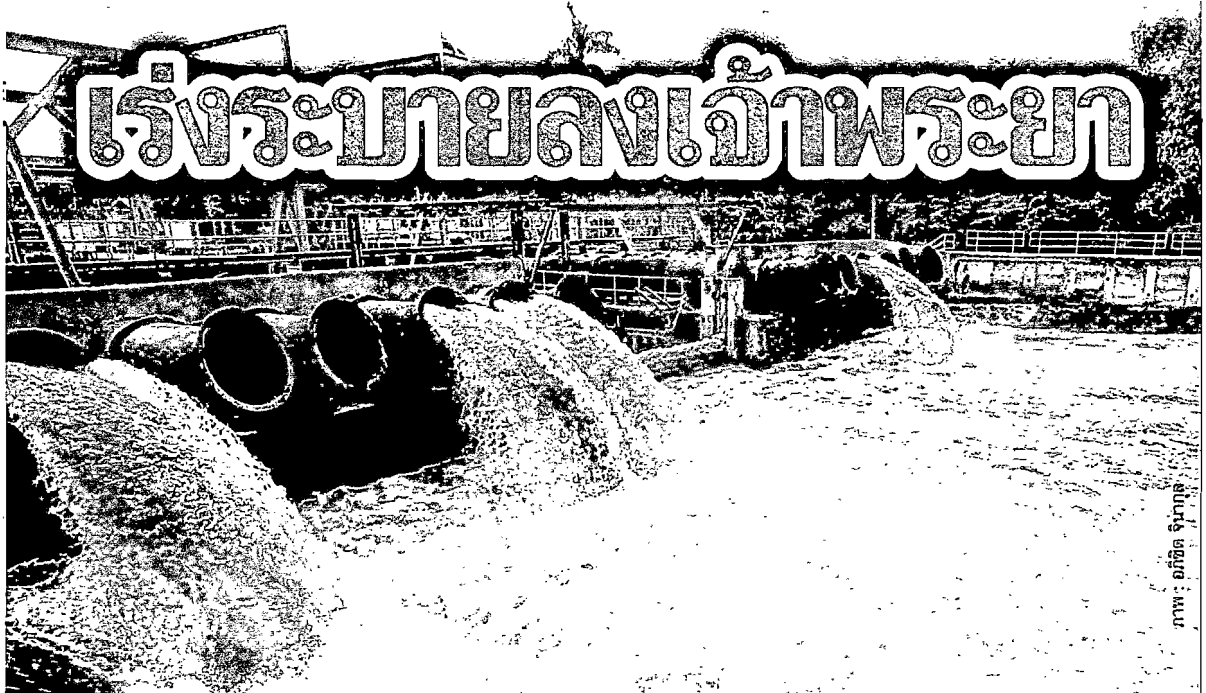

เร่งระบายน้ำเจ้าพระยา

รองรับมวลน้ำใหม่ ฤดูฯเดือนรับมือฝน

สถานการณ์น้ำในพื้นที่ จ.ปทุมธานี ได้มีการเร่งระบายน้ำจากสถานีสูบน้ำ ประตูน้ำจุฬาลงกรณ์ อ.ธัญบุรี อย่างต่อเนื่อง โดยเจ้าหน้าที่ได้เร่งระบายน้ำในคลอง รังสิตประยูรศักดิ์ คลองเปรมประชากร และคลองหลักหก เพื่อพร่องน้ำลงในแม่น้ำเจ้าพระยา เพื่อรองรับน้ำใหม่ที่จะไหลลงมาจากภาคเหนือทาง จ.พระนครศรีอยุธยา ขณะที่กรมอุตุนิยมวิทยาระบุว่า ภาคเหนือตอนบน ภาคตะวันออกเฉียงเหนือ ภาคกลางตอนบน และภาคตะวันออก จะมีฝนตกหนักบางพื้นที่ ขอให้ประชาชนระวังอันตรายจากฝนที่ตกหนัก และฝนที่ตกสะสม อาจทำให้เกิดน้ำท่วมฉับพลัน น้ำป่าไหลหลาก และดินโคลนถล่ม

ภาพ: ธกษิต จันทภาส

'กฤษฎา'ส่งจนท.เดินสายกล่อมชาวนา

เมื่อวันที่ 9 ก.ย. นายกฤษฎา บุญราช รมว.เกษตรและสหกรณ์ เปิดเผยว่า ในวันที่ 10 ก.ย. ตนจะประชุมทางไกลกับหัวหน้าส่วนราชการทุกจังหวัด เพื่อให้เจ้าหน้าที่ลงพื้นที่ไปหาเกษตรกร ซึ่งแจ้งทำความเข้าใจที่มาปลูกพืชชนิดอื่น หยุดการทำนาปีที่ 2-3 ในพื้นที่ 2.8 ล้านไร่ โดยกรมชลประทานจะร่วมกับกรมพัฒนาที่ดิน ในการพิจารณาสภาพพื้นที่ที่เหมาะสมในการปลูกพืชชนิดใด ทั้งข้าวโพด พืชตระกูลถั่ว พืชผัก จะแยกให้ชัดเจน ซึ่งเกษตรกรและสหกรณ์จังหวัดจะต้องเป็น Center ของจังหวัดในการกรือทำความเข้าใจกับผู้ว่าราชการจังหวัดในส่วนราชการในจังหวัดมาร่วมรับรู้ด้วย ในฐานะหัวหน้าส่วนราชการพัฒนาเกษตรและสหกรณ์จังหวัด

“เรากำลังขับเคลื่อนไปพร้อมกันทั่วประเทศ ทุกหน่วยงานต้องช่วยกันไปชี้แจงทำความเข้าใจเกษตรกรและเชิญชวนให้เข้าร่วม เพราะเรามีมาตรการจูงใจและสนับสนุนเพราะมีผลตอบแทนต่อไร่สูงกว่าทำนาปรัง ซึ่งเอกชนก็จะมาลงทะเบียนด้วยว่าพื้นที่ไหนบริษัทไหนจะรับซื้อผลผลิต ในราคาคาตามประกาศกระทรวงพาณิชย์จะเริ่มปลูกประมาณกลางเดือน พ.ย. โดยจะนำเข้า คุม. เห็นชอบมาตรการโครงการปลูกพืชหลังนา 2.8 ล้านไร่ ภายในเดือนนี้ มีมาตรการช่วยเหลือหลายอย่าง เช่น ปล่อยกู้

เกษตรกรดอกเบี้ยต่ำร้อยละ 0.01 ไร่ละ 2,000 บาท ไม่มีการเอาหนีใหม่ไปหักหนี้เก่า ทั้งนี้แต่ละปีประเทศไทยต้องการใช้ข้าวโพด 7-8 ล้านตัน ขณะที่เกษตรกรในประเทศผลิตได้ 3-4 ล้านตันเท่านั้น” นายกฤษฎา กล่าว

รมว.เกษตรฯกล่าวว่า หากชาวนาปลูกข้าว 1 รอบต่อปี ซึ่งจะเพียงพอบริโภคในประเทศ 7-8 ล้านตัน และส่งออก 5 ล้านตัน ก็ถือว่ากำลังดี ราคาไม่สวิงมาก ราคาข้าวจะอยู่ที่หลักหมื่นเต็ม ๆ ต่อตัน โดยให้ทางเลือกชาวนาว่าสามารถมาปลูกข้าวโพด ปลูกพืชตระกูลถั่ว หรือพืชผักได้ทดแทนการทำนา และจะให้เจ้าหน้าที่ลงไปแนะนำแก่เกษตรกร และเราจะสร้างความมั่นใจว่าเราจะหาผู้มารับซื้อแน่นอน และจะกำหนดราคาซื้อขายล่วงหน้าและจะมีการอบรมถ่ายทอดความรู้การผลิตให้แก่เกษตรกรชาวนาทำนาคงตลอด เมื่อจะปรับเปลี่ยนปลูกพืชชนิดอื่น ก็ต้องไปให้ความรู้แก่เขาด้วย.



หนุนปลูกข้าวโพดเลี้ยงสัตว์หลังฤดูทำนา

ให้เกษตรกรปรับเปลี่ยนพื้นที่การปลูกข้าวเป็นการปลูกพืชชนิดอื่น ๆ ที่ตลาดต้องการ และให้ผลตอบแทนสูง เพื่อรักษาเสถียรภาพราคาข้าวไม่ไต่ดกต่ำ เป็นหนึ่งในนโยบายของกระทรวงเกษตรและสหกรณ์ ซึ่งข้าวโพดเลี้ยงสัตว์เป็นพืชทางเลือกที่ใช้น้ำน้อย แล้วยังไม่ตลาดมีความต้องการสูง กรมส่งเสริมสหกรณ์ จึงได้กำหนดแนวทางการขับเคลื่อนโครงการดังกล่าว โดยมีแผนการเตรียมพื้นที่ทำร่องเพื่อให้เกษตรกรทดลองเปลี่ยนการทำนามาปลูกข้าวโพดเลี้ยงสัตว์

นายกฤษฎา บุญราช รัฐมนตรีและสหกรณ์ ลงพื้นที่หมู่ 4 ต.บ้านหม้อ อ.พิชัย จ.อุตรดิตถ์ เพื่อมอบนโยบายส่งเสริมการปรับเปลี่ยนการปลูกพืชหลังฤดูทำนา โดยเลือกพื้นที่บ้านหม้อ เป็นจุดทำร่องที่จะใช้กลไกของ

สหกรณ์เข้ามาดูแลการปลูกข้าวโพดเลี้ยงสัตว์ ตั้งแต่การเพาะปลูกไปจนถึงการรับซื้อ โดยการเพาะปลูก จะเริ่มจากการช่วยในเรื่องการไถ-พรวนดิน และการเก็บเกี่ยว หากสมาชิกไม่มีเครื่องมือเครื่องจักร สหกรณ์จะหาผู้รับจ้างมาทำรวม ๆ กันเพื่อลดต้นทุนก่อนจะรับซื้อจากสมาชิก แล้วกระทรวงเกษตรฯ จะช่วยหาตลาดซื้อต่ออีกที จากนั้นต่อไปสหกรณ์

การเกษตรต้องยึดเป้าหมายการทำงาน เพื่อดูแลเกษตรกร 7 ล้านครัวเรือนที่เป็นสมาชิก สหกรณ์ ให้ลืมตาอ้าปาก ให้ภูมิใจในการประกอบอาชีพเกษตรกร และยืนอยู่ในสังคม

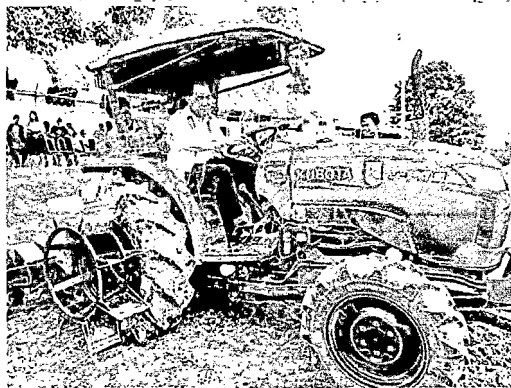

ได้ โดยปรับบทบาทจากการให้เงินกู้ยืมแบบเดิม ให้เป็นหน่วยงานรวบรวมสินค้าทางการเกษตรของสมาชิก โครงการปลูกข้าวโพดเลี้ยงสัตว์หลัง

ฤดูการทำนา ที่ จ.อุตรดิตถ์ นำร่องพื้นที่ 5,000 ไร่ มีเกษตรกรเข้าร่วม 430 ครัวเรือน คาดว่า จะได้รับผลผลิตประมาณ 7,500 ตัน รัฐรับซื้อ



ผลผลิต และประสาน บริษัท เบทาโกร จำกัด และ บริษัท เจริญโภคภัณฑ์อาหาร จำกัด (มหาชน) หรือซีพีเอฟ มารับซื้อผลผลิตต่อ ส่วนราคาขั้นต่ำกำหนดรับซื้อ 5 บาทต่อ กิโลกรัม (กก.) คาดว่าจะมีรายได้ 7,500 บาทต่อไร่ เมื่อหักต้นทุนเฉลี่ยกำไรประมาณ 4,000 บาทต่อไร่ ขณะที่ปลูกข้าวรายได้หลังหักต้นทุนแล้วเหลือเพียง 2,000 บาทต่อไร่เท่านั้น ทั้งนี้ สหกรณ์ต้องดูแลเกษตรกรตั้งแต่การผลิตเพื่อให้ได้สินค้าที่มีคุณภาพ ทางช่องทางการตลาด

เพื่อให้ผลผลิตด้านการเกษตรขายได้ในราคาที่เป็นธรรม เป็นตัวกลางในการดูแลผลประโยชน์ให้เกษตรกรและสามารถเจรจาหักภาคเอกชนในการรับซื้อขายสินค้าทางการเกษตร

“มาตรการจูงใจให้เกษตรกรปรับเปลี่ยนอาชีพ เพื่อปลูกข้าวโพดเลี้ยงสัตว์หลังนา จะเริ่มดำเนินการ 2 พ.ย.นี้ กระทรวงเกษตรฯ โดยกรมส่งเสริมสหกรณ์เป็นที่เลี้ยงดูแล และให้กรมชลประทานดูแลเรื่องระบบน้ำ เจ้าหน้าที่เกษตรตำบล เกษตรอำเภอมาดูแลเรื่องการเพาะปลูก นอกจากนี้จะสนับสนุนเงินอุดหนุนดอกเบี้ยต่ำเพื่อให้สมาชิกไปลงทุนรายละไม่เกิน 3,000 บาทต่อไร่ เงินมาจากกองทุนพัฒนาสหกรณ์ โดยให้สหกรณ์กู้เพื่อไปปล่อยต่อให้กับสมาชิก อัตราดอกเบี้ยร้อยละ 1 ต่อปี”

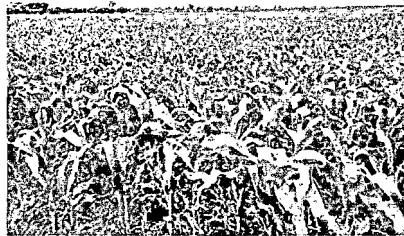

สำหรับเป้าโครงการปลูกข้าวโพดเลี้ยงสัตว์ 2 ล้านไร่ ไร่เพิ่มที่เป้าหมาย นอกจากรัฐบาลช่วยเหลือในเรื่องเงินกู้ดอกเบี้ยต่ำติดต่อผู้รับซื้อ เพื่อให้ผลผลิตขายได้ในราคาที่เหมาะสมเหตุผลแล้ว พื้นที่เพาะปลูกข้าวโพดเลี้ยงสัตว์ที่เข้าร่วมโครงการจะมีการประกันภัยพืชผลอีกด้วย.